12 Ιουλίου 2026

Όσιος Παΐσιος ο Αγιορείτης

Θέατρο, Κινηματογράφος, Ντοκυμανταίρ, TV και Διαδίκτυο / Πολυμέσα - Multimedia / Συναξαριακές Μορφές

Όσιος Παΐσιος ο Αγιορείτης

Image not found or type unknown

Όσιος Παΐσιος ο Αγιορείτης

Εορτάζει στις 12 Ιουλίου εκάστου έτους.

Παΐσιε του όρους Άθωνος δένδρον,
πολύκαρπον οσιώτατε εδείχθης.

Δεκάτῃ τε και δευτέρᾳ Παΐσιος θάνε.

Βιογραφία

Ο Όσιος πατήρ Παΐσιος ο Αγιορείτης γεννήθηκε από ευλαβείς γονείς, τον Πρόδρομος και την Ευλαμπία Ενζεπίδη, στα Φάρασα της Καππαδοκίας στις 25 Ιουλίου του 1924 μ.Χ., λίγες μέρες πριν από τη φυγή των Φαρασιωτών από την πατρώα γη για την Ελλάδα. Στη βάπτισή του, ο Όσιος Αρσένιος ο Καππαδόκης (10 Νοεμβρίου), ο πλήρης ημερών και αγιότητος βίου κοσμούμενος ιερέας των Φαράσων, τον ονόμασε Αρσένιο, «για να τον αφήσει καλόγερο στο πόδι του», όπως χαρακτηριστικά είπε.

Στην Ελλάδα, η οικογένεια του μικρού Αρσενίου εγκαταστάθηκε στην Κόνιτσα της Ηπείρου, όπου ο ίδιος πέρασε τα παιδικά και νεανικά του χρόνια. Γαλουχούμενος με τις διηγήσεις για το θαυμαστό βίο του Αγίου Αρσενίου, έλεγε ότι θα γίνει μοναχός από την ηλικία των 5 ετών! Και αφού έμαθε να διαβάζει, αγαπημένη του ασχολία υπήρξε η ανάγνωση των βίων των Αγίων, των οποίων εμιμείτο τους ασκητικούς αγώνες με θερμό ζήλο.

Μετά από τις εγκύκλιες σπουδές του δε θέλησε να συνεχίσει στα γράμματα, αλλά προτίμησε να μιμηθεί το Χριστό και μαθήτευσε στην τέχνη του ξυλουργού, την οποία άσκησε με επιμέλεια και δεξιοσύνη. Στην ηλικία των 15 ετών αξιώθηκε της θέας του Κυρίου, για ένα μόνο φιλότιμο λογισμό, μέσω του οποίου απέκρουσε μία δαιμονική προσβολή του πειρασμού της απιστίας. Από τότε φούντωσε μέσα του ακόμη περισσότερο η φλόγα της αγάπης του Θεού και ο πόθος για τη μοναχική ζωή.

Ακολούθησαν καιροί ταραχής και αναστάτωσης για την Ελλάδα, λόγω της ξένης Κατοχής και του εμφυλίου πολέμου. Ο Όσιος όμως, τόσο ως πολίτης όσο και ως στρατιώτης κατά τη θητεία του (1945 – 1949 μ.Χ.), επέδειξε απαράμιλλο θάρρος και αυτοθυσία. Ήταν πρόθυμος να δώσει κάθε στιγμή και τη ζωή του ακόμα για τη σωτηρία των άλλων. Ευρισκόμενος μάλιστα συχνά μέσα στον καταιγισμό των φονικών πυρών, συνέβη να σώσει με τις θερμές προσευχές του πολλούς στρατιώτες, αλλά να σωθεί και ο ίδιος με τρόπο θαυμαστό.

Επειδή το μεγαλύτερο διάστημα της στρατιωτικής του θητείας το υπηρέτησε με την ειδικότητα του ασυρματιστή, πολλές εκδόσεις αφιερωμένες στη ζωή του Γέροντα τον αναφέρουν ως «Ασυρματιστή του Θεού». Μάλιστα, ο Γέροντας φέροντας ως παράδειγμα την ειδικότητα του στον στρατό, απάντησε σε κάποιον

που αμφισβητούσε τη χρησιμότητα της μοναχικής ζωής ότι οι μοναχοί είναι «ασυρματιστές του Θεού», εννοώντας την θερμή τους προσευχή και την έγνοια τους για την υπόλοιπη ανθρωπότητα.

Ύστερα και από αυτές τις περιπέτειες, θέλησε να καταταγεί στο αγγελικό τάγμα των μοναχών, με τα φτερά που δίνει ο θείος έρωτας. Έτσι, μετέβη στο Άγιο Όρος, αναζητώντας έναν οδηγό για τη ζωή της κατά Θεόν ησυχίας. Δεν κατάφερε όμως να εκπληρώσει αμέσως τον πόθο του. Παράλληλα, οι δικοί του βρέθηκαν την ίδια περίοδο σε μεγάλη οικονομική δυσκολία, οπότε τον κάλεσαν να τους βοηθήσει. Έτσι, επέστρεψε στην Κόνιτσα και εργάστηκε ως μαραγκός. Μετά από 3 χρόνια όμως (1953 μ.Χ.), σε ηλικία 29 ετών πλέον, εγκατέλειψε τα πράγματα του κόσμου και επέστρεψε στην Αθωνική Πολιτεία.

Αφού περιήλθε σκήτες και καλύβες, ακολούθησε τελικά τη συμβουλή ενός σεβάσμιου γέροντα και εντάχθηκε στην αδελφότητα της Ιερά Μονή Εσφιγμένου, γνωστής τότε για την αυστηρή της τάξη. Εκεί έζησε μέσα στην ολοτελή υπακοή και επιδόθηκε σε υπέρμετρη άσκηση, υπερβάλλοντας σε κόπους για χάρη του Χριστού και των αδελφών του. Έτσι, στις 27 Μαρτίου 1954 μ.Χ. εκάρη μοναχός. Έλαβε ρασοευχή και το όνομα Αβέρκιος. Έχοντας όμως άσβεστο μέσα του τον πόθο για τον ησύχιο και απράγμονα βίο, πήρε την ευλογία του Ηγουμένου και πήγε να μονάσει στην Ιερά Μονή Φιλοθέου, που ήταν τότε σε κατάσταση ιδιόρρυθμη. Εκεί προετοιμάστηκε για τη ζωή του ερημίτη, κάτω από την καθοδήγηση ενός διακριτικού και σοφού γέροντα, του γέροντα Συμεών. Στις 12 Μαρτίου 1956 μ.Χ., εκάρη μικρόσχημος μοναχός και έλαβε το όνομα «Παΐσιος», χάρη στο Μητροπολίτη Καισαρείας Παΐσιο τον β΄, ο οποίος ήταν και συμπατριώτης του.

Τον Αύγουστο του 1958 μ.Χ., υπακούοντας σε θεία βουλή, δεν εγκαταστάθηκε στην έρημο, για την οποία προετοιμαζόταν, αλλά στην κατεστραμμένη Ιερά Μονή της Παναγίας του Στομίου, που βρίσκεται κοντά στην Κόνιτσα. Σε αυτήν έζησε 4 χρόνια, ζώντας ισάγγελο βίο, παλεύοντας με τους πειρασμούς, ευεργετώντας τους ανθρώπους της περιοχής, σώζοντας πολλούς από τις διδασκαλίες των προτεσταντικών ομάδων που δρούσαν εκεί, και ανακαινίζοντας με πολύ μόχθο το Μοναστήρι.

Το 1962 μ.Χ., όταν και ολοκληρώθηκε το έργο της ανακαίνισης και ο κίνδυνος από τις ετερόδοξες ομάδες εξέλιπε, ο Όσιος παρακαλούσε μέσα στους πειρασμούς, που καθημερινά τον πολιορκούσαν, θερμά το Θεό να του δείξει το δρόμο που έπρεπε να ακολουθήσει. Έτσι, δέχθηκε ως θεόσταλτη την πρόσκληση κάποιου ιεροδιακόνου να τον συνοδεύσει στο θεοβάδιστο Όρος του Σινά. Πάνω σε κείνον τον άνυδρο και ξερό τόπο, στο κελί των Αγίων Γαλακτίωνος και Επιστήμης, έζησε επιτέλους αυτό που χρόνια ποθούσε, την προς Θεόν μόνωση.

Αγωνιζόμενος με πολλή ταπείνωση, διαρκή νηστεία, ακατάπαυστη αγρυπνία και αδιάλειπτη προσευχή, κατάφερε να υπερνικήσει τις παγίδες του μισόκαλου εχθρού, και να απολαύσει την ένωση με το Θεό. Γεμάτος από τη χάρη της θείας παρακλήσεως, απολάμβανε την κατά Θεόν ευφρόσυνη μέσα στο καμίνι της απαράκλητης ερήμου. Έγινε μάλιστα ιδιαίτερα αγαπητός στους Βεδουίνους, δίνοντάς τους τρόφιμα με χρήματα από την πώληση στους προσκυνητές ξύλινων σταυρών που έφτιαχνε ο ίδιος.

Δεν θα υπήρχε, έτσι, κανένας λόγος να εγκαταλείψει το στάδιο εκείνο της αρετής, εάν – φεύ! – δεν ενέσκηπτε η σωματική ασθένεια από το τραχύ κλίμα, η οποία τον ανάγκασε να επιστρέψει στην κατά σάρκα πατρίδα του. Επανερχόμενος στο Άγιο Όρος το 1964 μ.Χ., δεν ελάττωσε το πλήθος των ασκητικών αγώνων του, παρά την καταβολή του σώματος, καθώς στο πνεύμα διατηρούσε την πρότερη ζέση του. Ζώντας λοιπόν ως ξένος και παρεπίδημος στη γη, έφτασε να γίνει πολίτης του ουρανού.

Έχοντας, συνεπώς, την πράξη ως την «επίβασιν» της θεωρίας, έφτασε σε υψηλά μέτρα και έγινε κοινωνός θείων μυστηρίων. Εντρύφησε έτσι και στην ωραιότητα του Κυρίου, ενώ επιπλέον έτυχε και της Θεομητορικής ευλογίας. Συνομίλησε με αγίους που εμφανίστηκαν μπροστά του, βίωσε την όραση του Άγγελου Φύλακά του, άκουσε αγγελικούς ύμνους και καταυγάσθηκε από το ουράνιο φως.

Το 1966 μ.Χ. ασθένησε σοβαρά και εισήχθη στο Κέντρο Νοσημάτων Θώρακος Βορείου Ελλάδας (Νοσοκομείο Παπανικολάου). Υποβλήθηκε σε εγχείρηση, με αποτέλεσμα μερική αφαίρεση των πνευμόνων. Στο διάστημα μέχρι να αναρρώσει και να επιστρέψει στο Άγιο Όρος φιλοξενήθηκε στο Ιερό Ησυχαστήριο Αγίου Ιωάννου του Ευαγγελιστού στη Σουρωτή. Επέστρεψε στο Άγιο Όρος μετά την ανάρρωσή του και το 1967 μ.Χ. μετακινήθηκε στα Κατουνάκια, και συγκεκριμένα στο Λαυρεώτικο κελί του Υπατίου (Βλάχικα).

Στις 12 Αυγούστου 1968 μ.Χ. ο Όσιος Παΐσιος, εισήλθε στην Ιερά Μονή Σταυρονικήτα και μόνασε στο κελί του Τιμίου Σταυρού.

Το 1979 μ.Χ. αφήνει τον Τίμιο Σταυρό και αναζητώντας κελί πηγαίνει στην εγκαταλελειμμένη «Παναγούδα». Εκεί ο Όσιος εργάστηκε σκληρά για να δημιουργήσει ένα κελί με «ομόλογο», όπου και έμεινε μέχρι και το τέλος τη ζωής του. Από την εποχή που εγκαταστάθηκε στην Παναγούδα πλήθος λαού τον επισκεπτόταν. Ήταν μάλιστα τόσο το πλήθος ώστε να υπάρχουν και ειδικές σημάνσεις που επεσήμαναν τον δρόμο προς το κελί του, ώστε να μην ενοχλούν οι επισκέπτες τους υπολοίπους μοναχούς. Επίσης δεχόταν πάρα πολλές επιστολές. Όπως έλεγε ο γέροντας στενοχωρείτο πολύ, γιατί από τις επιστολές μάθαινε μόνο για διαζύγια και ασθένειες ψυχικές ή σωματικές. Παρά το βεβαρημένο πρόγραμμά του, συνέχιζε την έντονη ασκητική ζωή, σε σημείο να ξεκουράζεται ελάχιστα, 2 με 3 ώρες την ημέρα. Εξακολούθησε όμως να δέχεται και να προσπαθεί να βοηθήσει τους επισκέπτες. Συνήθιζε επίσης να φτιάχνει «σταμπωτά» εικονάκια τα οποία χάριζε στους επισκέπτες σαν ευλογία.

Σε όλη αυτήν την καθημερινή κούραση του γέροντος Παϊσίου έρχονται να προστεθούν και τα προβλήματα υγείας που τον ταλαιπωρούσαν. Τα τελευταία χρόνια της ζωής του οι πόνοι από τις διάφορες αρρώστιες όπως κολίτιδα, η οποία του άφησε μόνιμα δυσπεπτικά, βουβωνοκήλη και κυρίως από τον καρκίνο που του είχε διαγνωσθεί, γίνονταν όλο και περισσότεροι. Παρ’ όλ’ αυτα όμως αυτός ήταν ήρεμος και υπέμενε χωρίς να διαμαρτύρεται καθόλου. Αντιθέτως συνέχιζε να προσεύχεται για όλους.

Μετά το 1993 μ.Χ. παρουσίαζε αιμορραγίες για τις οποίες αρνούνταν να νοσηλευτεί λέγοντας ότι «όλα θα βολευτούν με το χώμα». Το Νοέμβριο του ίδιου έτους βγήκε για τελευταία φορά από το Άγιον Όρος και πήγε στη Σουρωτή, στο Ησυχαστήριο του Αγίου Ιωάννη του Θεολόγου για τη γιορτή του Αγίου Αρσενίου (10 Νοεμβρίου). Εκεί έμεινε για λίγες μέρες και ενώ ετοιμαζόταν να φύγει ασθένησε και μεταφέρθηκε στο Θεαγένειο, όπου έγινε διάγνωση για όγκο στο παχύ έντερο. Θεώρησε τον καρκίνο εκπλήρωση αιτήματός του προς το Θεό και ωφέλιμο για την πνευματική του υγεία. Στις 4 Φεβρουαρίου του 1994 μ.Χ. χειρουργήθηκε. Παρότι η ασθένεια δεν έπαυσε, αλλά παρουσίασε μεταστάσεις στους πνεύμονες και στο ήπαρ, ο γέροντας ανακοίνωσε την επιθυμία του να επιστρέψει στο Άγιο Όρος στις 13 Ιουνίου. Ο υψηλός πυρετός όμως και η δύσπνοια τον ανάγκασαν να παραμείνει.

Στο τέλος του Ιουνίου οι γιατροί του ανακοίνωσαν ότι τα περιθώρια ζωής του ήταν δύο με τρεις εβδομάδες το πολύ. Τη Δευτέρα 11 Ιουλίου (γιορτή της Αγίας

Ευφημίας) κοινώνησε για τελευταία φορά γονατιστός μπροστά στο κρεβάτι του. Τις τελευταίες μέρες της ζωής του αποφάσισε να μην παίρνει φάρμακα ή παυσίπονα, παρά τους φρικτούς πόνους της ασθένειάς του. Κοιμήθηκε την Τρίτη 12 Ιουλίου 1994 μ.Χ. και ώρα 11:00 και ενταφιάστηκε στο Ιερό Ησυχαστήριο του Αγίου Ιωάννη του Θεολόγου στη Σουρωτή Θεσσαλονίκης.

Στις 13 Ιανουαρίου 2015 συνήλθε η Ιερά Σύνοδος του Οικουμενικού Πατριαρχείου Κωνσταντινούπόλεως και αποφάσισε την κατάταξη του Οσίου Παϊσίου του Αγιορείτου στο Αγιολόγιο της Ορθόδοξης Εκκλησίας. Η ανακοίνωση της Ιεράς Συνόδου έχει ως εξής:

«Συνῆλθεν, ὑπό τήν προεδρίαν τῆς Α. Θ. Παναγιότητος, ἡ Ἁγία καί Ἱερά Σύνοδος εἰς τήν τακτικήν συνεδρίαν αὐτῆς σήμερον, Τρίτην, 13ην Ἰανουαρίου 2015, πρός ἐξέτασιν τῶν ἐν τῇ ἡμερησίᾳ διατάξει ἀναγεγραμμένων θεμάτων.

Κατ᾽ αὐτήν, ἡ Ἁγία καί Ἱερά Σύνοδος: α) ὁμοφώνως ἀποδεχθεῖσα εἰσήγησιν τῆς Κανονικῆς Ἐπιτροπῆς ἀνέγραψεν εἰς τό Ἁγιολόγιον τῆς Ὀρθοδόξου Ἐκκλησίας τόν μοναχόν Παΐσιον Ἁγιορείτην καί β) προτάσει τῆς Α. Θ. Παναγιότητος, τοῦ Οἰκουμενικοῦ Πατριάρχου κ. κ. Βαρθολομαίου, διά ψήφων κανονικῶν ἐξελέξατο παμψηφεί τόν Πανοσιολ. Ἀρχιμανδρίτην κ. Εἰρηναῖον Ἀβραμίδην, διακονοῦντα ἐν Παρισίοις, Βοηθόν Ἐπίσκοπον παρά τῷ Σεβασμιωτάτῳ Μητροπολίτῃ Γαλλίας κυρίῳ Ἐμμανουήλ, ὑπό τόν τίτλον τῆς πάλαι ποτέ διαλαμψάσης Ἐπισκοπῆς Ρηγίου.

Ἐν τοῖς Πατριαρχείοις, τῇ 13ῃ Ἰανουαρίου 2015
Ἐκ τῆς Ἀρχιγραμματείας τῆς Ἁγίας καί Ἱερᾶς Συνόδου»

Ἀπολυτίκιον
Ἦχος α΄. Τῆς ἐρήμου πολίτης.
Τῶν Φαράσων τὸν γόνον, καὶ τοῦ Ἄθωνος κλέϊσμα, καὶ τῶν ἀπ᾽ αἰῶνος ὁσίων, μιμητὴν καὶ ἰσότιμον, Παΐσιον τιμήσωμεν πιστοί, τὸ σκεῦος χαρισμάτων τὸ μεστόν, ὡς φυλάσσοντα ἐκ πάντων τῶν λυπηρῶν, τοὺς πίστει ἀνακράζοντας, δόξα τῷ δεδωκότι σοι ἰσχύν, δόξα τῷ σὲ στεφανώσαντι, δόξα τῷ ἐνεργοῦντι διὰ σοῦ, πᾶσιν ἰάματα.

Ἕτερον Ἀπολυτίκιον
Ἦχος γ΄. Θείας πίστεως.
Ὥσπερ ἄγγελος, φανεὶς ἐν κόσμῳ, ἐν τοῖς ἔτεσι, τοῖς τελευταίοις, χριστομίμητε Παΐσιε ὅσιε, ἀσκητικῶς γὰρ βιώσας ἐν Ἄθωνι, ὡς παμφαέστατος ἥλιος ἔλαμψας, καὶ κατηύγασας, πιστῶν τὰ πλήθη τῇ χάριτι, τοῖς ῥήμασι σημείοις καὶ τοῖς θαύμασι.

Ἕτερον Ἀπολυτίκιον

Ἦχος δ΄. Ταχὺ προκατάλαβε.
Παΐσιε γέγονας, τῶν ἀσκητῶν ἡ κρηπίς, τοῦ Ἄθωνος κλέϊσμα, καὶ Σουρωτῆς ὁ τροφός, Κονίτσης τὸ καύχημα, σὺ γὰρ ἐπὶ τὰ ἴχνη, Ἀρσενίου ὁδεύσας, εἴληφας χαρισμάτων, τὴν πληθὺν Παρακλήτου, ἀφθόνως τοῖς σὲ τιμῶσιν, παρέχων τὰ πρόσφορα.

Ἕτερον Ἀπολυτίκιον
Ἦχος πλ. α΄. Τὸν Συνάναρχον Λόγον.
Τὸν πανεύφημον ἄνδρα, τοῦ ὄρους Ἄθωνος, τὸν ἐπ' ἐσχάτων τῶν χρόνων, καθάπερ φάος λαμπρόν, τὴν σκοτίαν τῶν πιστῶν διασκεδάσαντα, καὶ νοσήματα ψυχῶν, καὶ σαρκὸς ἐπιφοράς, ἰώμενον ὑπὲρ φύσιν, τῆς προοράσεως λύχνον, νέον Παΐσιον τιμήσωμεν.

Κοντάκιον
Ἦχος πλ. δ΄. Τῇ Ὑπερμάχῳ.
Ἁγίου Ὄρους ἀσκητὴν τὸν περιάκουστον, καὶ Ἐκκλησίας τὸν φωστῆρα τὸν νεόφωτον, ἐπαινέσωμεν ἐν ὕμνοις ὁλοκαρδίως, ποδηγῶν γὰρ τοὺς πιστοὺς πρὸς βίον ἄριστον, ποταμῶν τῶν δωρημάτων τούτους ἔπλησας, διὸ κράζουσι· Χαίροις πάτερ Παΐσιε.

Κάθισμα
Ἦχος α΄. Τὸν τάφον σου Σωτήρ.
Τῇ χάριτι Χριστοῦ, ὡς οἱ πάλαι Πατέρες, συνέζησας σεμνέ, τοῖς ἀλόγοις θηρίοις, καὶ φίλος ἐτέλεσας, πτερωτῶν καὶ τῶν ὄφεων, ὅθεν ἅπαντες, οἱ σὲ εἰδόντες θεόφρον, ἐξεπλάγησαν, καὶ Παντοκράτορα Λόγον, ἀνύμνησαν Ὅσιε.

Ἕτερον Κάθισμα
Ἦχος γ΄. Τὴν ὡραιότητα.
Τὸν πολυθαύμαστον, σεμνὸν Παΐσιον, τὸν καθαιρέσαντα, ὀφρὺν τοῦ δράκοντος, καὶ ἡδονὰς τὰς σαρκικάς, συντρίψαντα τῇ ἀσκήσει, Ἄθωνος τὸ κλέϊσμα, καὶ Φαράσων ἐκβλάστημα, τὸν εὐεργετήσαντα, πολυτρόπως τοῖς θαύμασι, τὰ πλήθη τῶν πιστῶν ὀρθοδόξων, πάντες τιμήσωμεν ἐνθέως.

Ἕτερον Κάθισμα
Ἦχος πλ. δ΄. Τὴν Σοφίαν καὶ Λόγον.
Τῆς νεότητος ὤφθης παιδαγωγός, καὶ ἀκέστωρ ἀνθρώπων ναρκομανῶν, τοῖς σχοῦσι δυσίατα, πορνικὰ ἁμαρτήματα, ταῖς σαῖς εὐχαῖς ἐφάνης, θεράπων πανάριστος, καὶ ἐκ τῶν ἐκζητούντων, ὁδὸν τὴν σωτήριον, Πάτερ ἐπεγνώσθης, ἀκριβὴς ποδηγέτης, καὶ πάντων Παΐσιε, βακτηρία γεγένησαι, ἀσκητὰ θεοφώτιστε, διὸ ἐν Σουρωτῇ οἱ πιστοί, τὸν σὸν τάφον, προσκυνοῦντες χαίρουσι, καὶ σεμνῶς τὴν σὴν μνήμην, κατὰ χρέος προσμέλπουσι.

Ἕτερον Κάθισμα
Ἦχος δ΄.Ταχὺ προκατάλαβε.
Εὐχῆς ἐργαστήριον, ἡ σὴ ἁγία ψυχή, Παΐσιε γέγονε, τῇ συνεχεῖ προσευχῇ, καὶ θείαις δεήσεσι, σὺ γὰρ μακροχρονήσας, ἐν τῇ κέλλῃ σου πάτερ, ὤφθης καθάπερ στήλη, φωτεινὴ ἱκετεύων, Χριστὸν τὸν πάντων κτίστην, καὶ παντοκράτορα.

Ὁ Οἶκος
Ἄγγελος ὥσπερ ἄλλος, ἐν ἐσχάτοις τοῖς χρόνοις, Παΐσιε ἐφάνης ἐν Ἄθῳ, ὁσίως γὰρ ζήσας ἐν γῇ, ἀσκητῶν τῶν ἀρχαίων ἰσοστάσιος, ἐφάνης τοῖς συνοῦσί σοι, βοῶσί σοι θερμῶς τοιαῦτα·

Χαῖρε Φαράσων ὁ θεῖος γόνος·
χαῖρε τοῦ Ἄθωνος μέγας ὄλβος.

Χαῖρε τῆς Κονίτσης τὸ ἔνθεον καύχημα·
χαῖρε Σουρωτῆς κοινοβίου καλλώπισμα.

Χαῖρε βρύσις ἡ πολύκρουνος ὑπὲρ φύσιν δωρεῶν·
χαῖρε ῥεῦμα ἀκατάσχετον ἰαμάτων σωστικῶν.

Χαῖρε ὅτι κλείζεις τὴν Μονὴν Ἐσφιγμένου·
χαῖρε ὅτι οἰκεῖς ἐν τῷ ὄρει Σιναίου.

Χαῖρε βροτῶν ἀτύφων ὁ ἔξαρχος·
χαῖρε πολλῶν χαρίτων ὁ κάτοχος.

Χαῖρε δεινῶς ἀλγουμένων ὁ ῥύστης·
χαῖρε ἀνδρῶν μοναστῶν ὑποφήτης.

Χαίροις πάτερ Παΐσιε.

Μεγαλυνάριον
Χαίροις τῶν Φαράσων θεῖος βλαστός, Ἄθωνος τοῦ Ὄρους περιάκουστος ἀσκητής,

χαίροις τῆς Ἑλλάδος ὁ φωτιστὴς ὁ νέος, Παΐσιε τῶν νέων μέγιστε σύμμαχε.

Ἕτερον Μεγαλυνάριον
Χαίροις ὁ διδάσκαλος Σουρωτῆς, τοῦ Σιναίου ὄρους ὁ σεμνότατος ἀσκητής, χαίροις ἐν Κονίτσῃ τῶν συμπατριωτῶν σου, κατοίκων ὄντως τύπος Πάτερ πρὸς μίμησιν.

Ἕτερον Μεγαλυνάριον
Ἄνδρας καὶ γυναῖκας ναρκομανεῖς, καὶ πληθὺν ἀνθρώπων, δαιμονώντων ταῖς σαῖς λιταῖς, καὶ τοὺς ἀσθενοῦντας, πολυειδῶς θεόφρον, Παΐσιε μὴ παύσῃ, σώζων ἑκάστοτε.

Ἕτερον Μεγαλυνάριον
Μοναζόντων ὅσιε τὸν χορόν, ταῖς ἱκετηρίαις, πρὸς Δεσπότην διηνεκῶς, ὅσιε βοήθει, ὡς παῤῥησίαν ἔχων, Παΐσιε κρατίστην, θεομακάριστε.

Ἕτερον Μεγαλυνάριον
Ἔχοντες ὡς μέγιστον θησαυρόν, τὸν σὸν τάφον Πάτερ, ἀρυόμεθα οἱ πιστοί, δύναμιν καὶ θάρσος, ἐν τοῖς δεινοῖς τοῦ βίου, Παΐσιε παμμάκαρ, ἄνερ τῆς χάριτος.

Ἕτερον Μεγαλυνάριον
Πάτερ ὁσιώτατε τοὺς βροτούς, τοὺς ὑμνολογοῦντας, πολιτείαν σου τὴν σεπτήν, τῇ ἐπισκοπῇ σου, προστάτευσον ἐκ βλάβης, βελίαρ τοῦ ἀρχαίου, τοῦ πολεμήτορος. Πᾶσαι τῶν ἀγγέλων.

Οπτικοακουστικό Υλικό

Οπτικοακουστικό Υλικό

Ο γέροντας Θεόκλητος μιλά για τον γέροντα Παΐσιο 1/4

Ο γέροντας Θεόκλητος μιλά για τον γέροντα Παΐσιο 2/4

Ο γέροντας Θεόκλητος μιλά για τον γέροντα Παΐσιο 3/4

Γέρων Παΐσιος – Η ζωή και το έργο του & Διδαχές και παρακαταθήκες (ντοκιμαντέρ της ΕΤ3) media

Αληθινά Σενάρια (Εκπομπή της ΕΤ3 – παρουσιάζει ο Νίκος Ασλανίδης) 1/6

Αληθινά Σενάρια (Εκπομπή της ΕΤ3 – παρουσιάζει ο Νίκος Ασλανίδης) 2/6

Αληθινά Σενάρια (Εκπομπή της ΕΤ3 – παρουσιάζει ο Νίκος Ασλανίδης) 3/6

Αληθινά Σενάρια (Εκπομπή της ΕΤ3 – παρουσιάζει ο Νίκος Ασλανίδης) 4/6

Αληθινά Σενάρια (Εκπομπή της ΕΤ3 – παρουσιάζει ο Νίκος Ασλανίδης) 5/6

Αληθινά Σενάρια (Εκπομπή της ΕΤ3 – παρουσιάζει ο Νίκος Ασλανίδης) 6/6

Γέρων Παΐσιος ο Ασυρματιστής του Θεού

Ο Όσιος Παΐσιος ψάλλει τον Πολυέλαιο σε αγρυπνία

Αγιογραφίες / Φωτογραφίες

Όσιος Παΐσιος ο Αγιορείτης - Καλοκαίρι 1977 (στο κελί του Τιμίου Σταυρού)

Image not found or type unknown

Όσιος Παΐσιος ο Αγιορείτης – Καλοκαίρι 1977 (στο κελί του Τιμίου Σταυρού)

Όσιος Παΐσιος ο Αγιορείτης

Image not found or type unknown

Όσιος Παΐσιος ο Αγιορείτης

Όσιος Παΐσιος ο Αγιορείτης

Image not found or type unknown

Όσιος Παΐσιος ο Αγιορείτης

Όσιος Παΐσιος ο Αγιορείτης

Όσιος Παΐσιος ο Αγιορείτης

Image not found or type unknown

Όσιος Παΐσιος ο Αγιορείτης

Όσιος Παΐσιος ο Αγιορείτης

Image not found or type unknown

Όσιος Παΐσιος ο Αγιορείτης

Όσιος Παΐσιος ο Αγιορείτης

Image not found or type unknown

Όσιος Παΐσιος ο Αγιορείτης - Ιερό Παρεκκλήσιο (Κατακόμβη) του Αγίου Ελευθερίου, Καθεδρ

Image not found or type unknown

Όσιος Παΐσιος ο Αγιορείτης – Ιερό Παρεκκλήσιο (Κατακόμβη) του Αγίου Ελευθερίου, Καθεδρικός Ναός Παναγίας Ελευθερωτρίας Διδυμοτείχου

Ο ΓΕΡΩΝ ΠΑΪΣΙΟΣ
© Romfea.gr

Όσιος Παΐσιος ο Αγιορείτης

Όσιος Παΐσιος ο Αγιορείτης

Όσιος Παΐσιος ο Αγιορείτης

Image not found or type unknown

Όσιος Παΐσιος ο Αγιορείτης

Όσιος Παΐσιος ο Αγιορείτης

Όσιος Παΐσιος ο Αγιορείτης

Όσιος Παΐσιος ο Αγιορείτης

Όσιος Παΐσιος ο Αγιορείτης

Image not found or type unknown

Όσιος Παΐσιος ο Αγιορείτης

OLYMPUS DIGITAL CAMERA Όσιος Παΐσιος ο Αγιορείτης

Image not found or type unknown

OLYMPUS DIGITAL CAMERA
Όσιος Παΐσιος ο Αγιορείτης

Όσιος Παΐσιος ο Αγιορείτης

Image not found or type unknown

Όσιος Παΐσιος ο Αγιορείτης

Όσιος Παΐσιος ο Αγιορείτης

Image not found or type unknown

Όσιος Παΐσιος ο Αγιορείτης

Image not found or type unknown

Όσιος Παΐσιος ο Αγιορείτης – Αγγελική Τσέλιου© (diaxeirosaggelikistseliou. blogspot.com)

Όσιος Παΐσιος ο Αγιορείτης

Image not found or type unknown

Όσιος Παΐσιος ο Αγιορείτης

Όσιος Παΐσιος ο Αγιορείτης

Image not found or type unknown

Όσιος Παΐσιος ο Αγιορείτης

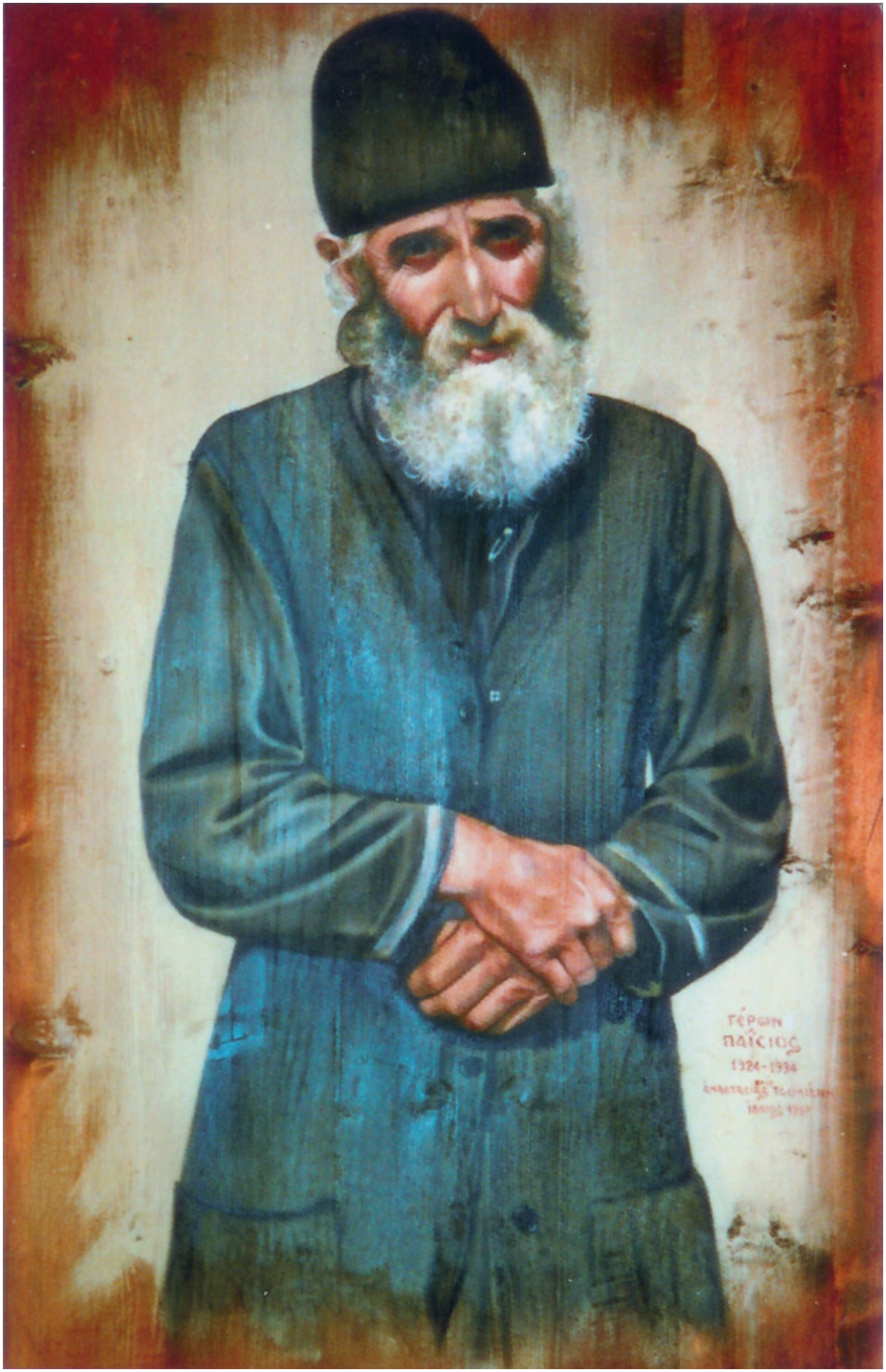
ΓΕΡΩΝ
ΠΑΪΣΙΟΣ
1924-1994

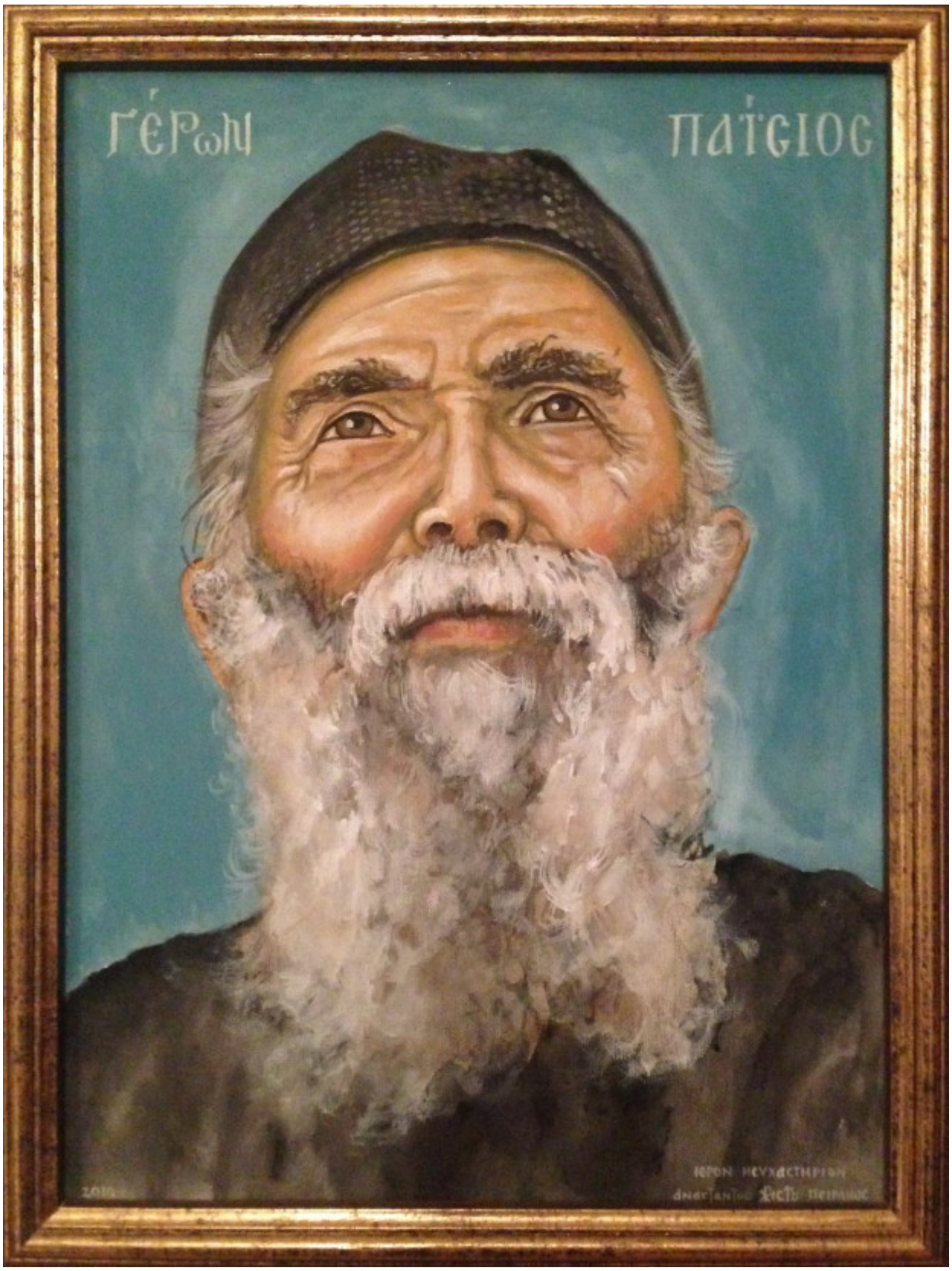

Όσιος Παΐσιος ο Αγιορείτης

Ο Όσιος Παΐσιος ο Αγιορείτης σε ηλικία πέντε ετών με τους γονείς του, Ευλαμπία και Πρόδ

Image not found or type unknown

Ο Όσιος Παΐσιος ο Αγιορείτης σε ηλικία πέντε ετών με τους γονείς του, Ευλαμπία και Πρόδρομο Εζνεπίδη

Ο Όσιος Παΐσιος ο Αγιορείτης ως στρατιώτης

Image not found or type unknown

Ο Όσιος Παΐσιος ο Αγιορείτης ως στρατιώτης

Ο Όσιος Παΐσιος ο Αγιορείτης ως στρατιώτης στο νοσοκομείο

Image not found or type unknown

Ο Όσιος Παΐσιος ο Αγιορείτης ως στρατιώτης στο νοσοκομείο

Ο Όσιος Παΐσιος ο Αγιορείτης μετά την κουρά του στη μονή Φιλοθέου, 1957 μ.Χ.

Image not found or type unknown

Ο Όσιος Παΐσιος ο Αγιορείτης μετά την κουρά του στη μονή Φιλοθέου, 1957 μ.Χ.

Ο Όσιος Παΐσιος ο Αγιορείτης νέος μοναχός μετά την κουρά του στη μονή Φιλοθέου, 1957

Image not found or type unknown

Ο Όσιος Παΐσιος ο Αγιορείτης νέος μοναχός μετά την κουρά του στη μονή Φιλοθέου, 1957 μ.Χ

Ο Όσιος Παΐσιος ο Αγιορείτης νέος μοναχός

Image not found or type unknown

Ο Όσιος Παΐσιος ο Αγιορείτης νέος μοναχός

Ο Όσιος Παΐσιος ο Αγιορείτης ξυλουργός στην συντήρηση Εικόνων στο Σινά

Image not found or type unknown

Ο Όσιος Παΐσιος ο Αγιορείτης ξυλουργός στην συντήρηση Εικόνων στο Σινά

Όσιος Παΐσιος ο Αγιορείτης - Έξω από το ερημητήριο του στο Σινά

Image not found or type unknown

Όσιος Παΐσιος ο Αγιορείτης – Έξω από το ερημητήριο του στο Σινά

Ο Όσιος Παΐσιος ο Αγιορείτης στο Στόμιο

Image not found or type unknown

Ο Όσιος Παΐσιος ο Αγιορείτης στο Στόμιο

Αγιορειτική Φωτοθήκη

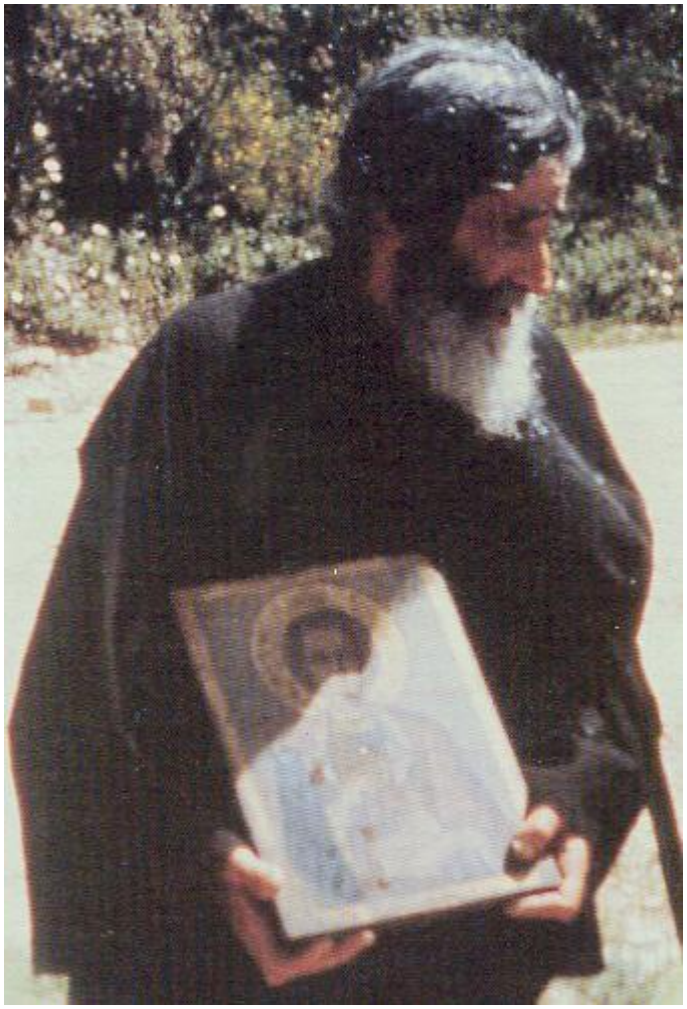

Όσιος Παΐσιος ο Αγιορείτης

Όσιος Παΐσιος ο Αγιορείτης

Image not found or type unknown

Όσιος Παΐσιος ο Αγιορείτης

Όσιος Παΐσιος ο Αγιορείτης

Image not found or type unknown

Όσιος Παΐσιος ο Αγιορείτης

Όσιος Παΐσιος ο Αγιορείτης

Image not found or type unknown

Όσιος Παΐσιος ο Αγιορείτης

Όσιος Παΐσιος ο Αγιορείτης

Image not found or type unknown

Όσιος Παΐσιος ο Αγιορείτης

Όσιος Παΐσιος ο Αγιορείτης

Image not found or type unknown

Όσιος Παΐσιος ο Αγιορείτης

Όσιος Παΐσιος ο Αγιορείτης

Image not found or type unknown

Όσιος Παΐσιος ο Αγιορείτης

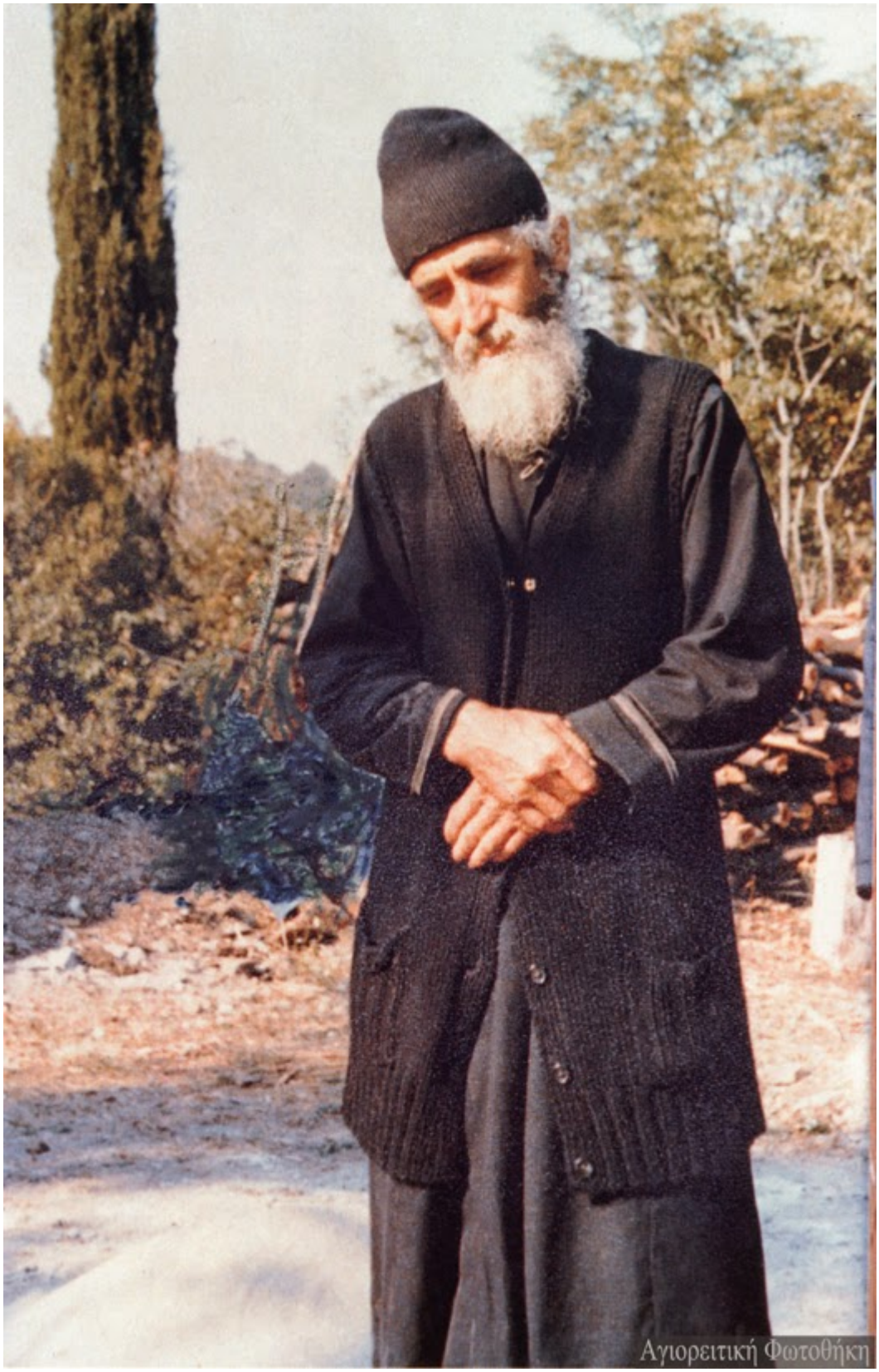

Όσιος Παΐσιος ο Αγιορείτης

Ο Όσιος Παΐσιος ο Αγιορείτης με τον ιατρό Νικόλαο Λιλιόπουλο

Όσιος Παΐσιος ο Αγιορείτης

Image not found or type unknown

Όσιος Παΐσιος ο Αγιορείτης

Όσιος Παΐσιος ο Αγιορείτης

Image not found or type unknown

Όσιος Παΐσιος ο Αγιορείτης

Όσιος Παΐσιος ο Αγιορείτης

Image not found or type unknown

Όσιος Παΐσιος ο Αγιορείτης

Όσιος Παΐσιος ο Αγιορείτης

Όσιος Παΐσιος ο Αγιορείτης

Image not found or type unknown

Όσιος Παΐσιος ο Αγιορείτης

Όσιος Παΐσιος ο Αγιορείτης

Image not found or type unknown

Όσιος Παΐσιος ο Αγιορείτης

Όσιος Παΐσιος ο Αγιορείτης

Image not found or type unknown

Όσιος Παΐσιος ο Αγιορείτης

Όσιος Παΐσιος ο Αγιορείτης

Όσιος Παΐσιος ο Αγιορείτης

Image not found or type unknown

Όσιος Παΐσιος ο Αγιορείτης

Όσιος Παΐσιος ο Αγιορείτης

Image not found or type unknown

Όσιος Παΐσιος ο Αγιορείτης

Image not found or type unknown

Όσιος Παΐσιος ο Αγιορείτης

Όσιος Παΐσιος ο Αγιορείτης

Image not found or type unknown

Όσιος Παΐσιος ο Αγιορείτης

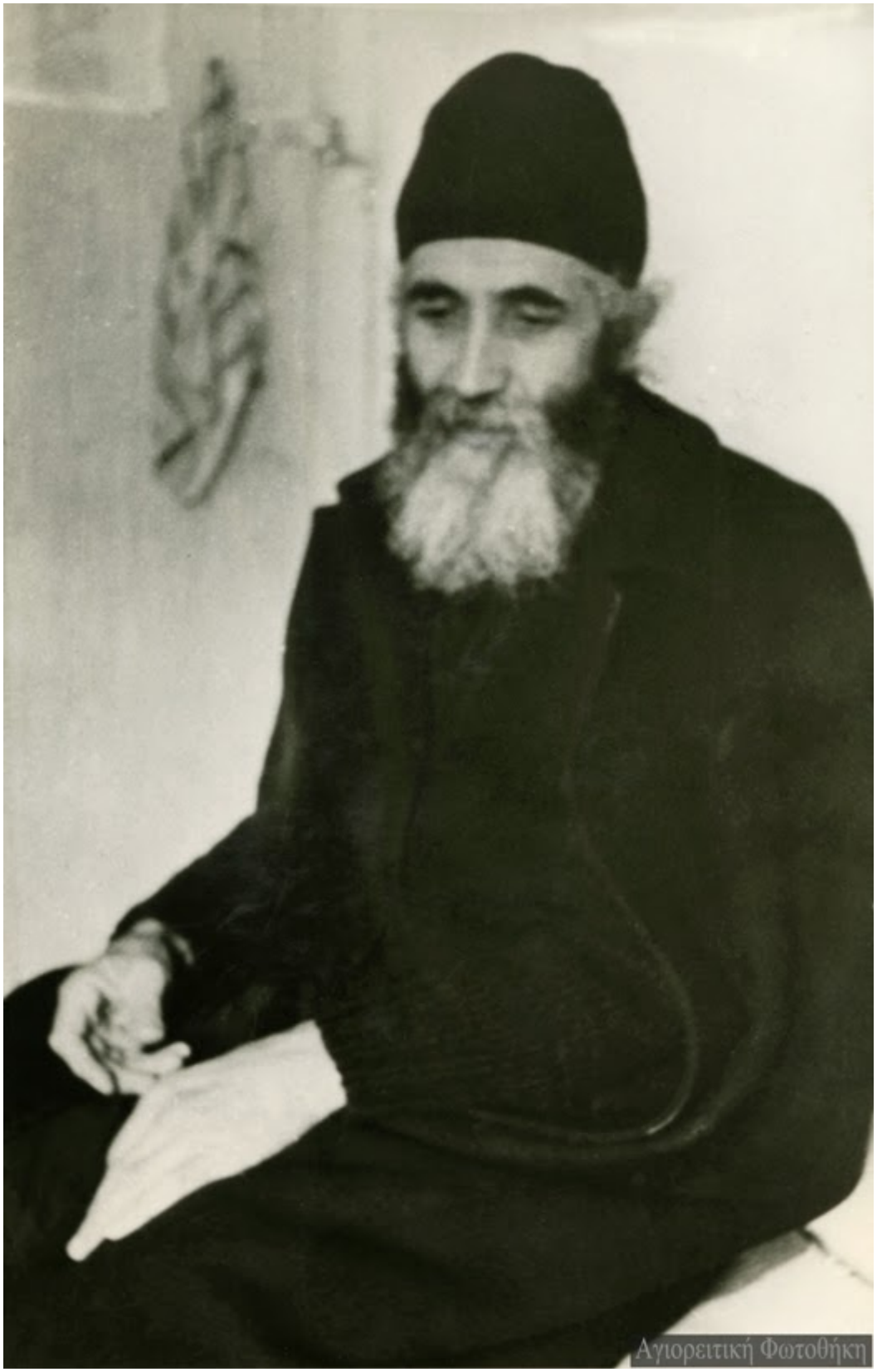

Όσιος Παΐσιος ο Αγιορείτης

Όσιος Παΐσιος ο Αγιορείτης

Image not found or type unknown

Όσιος Παΐσιος ο Αγιορείτης

Όσιος Παΐσιος ο Αγιορείτης

Όσιος Παΐσιος ο Αγιορείτης

Image not found or type unknown

Όσιος Παΐσιος ο Αγιορείτης

Όσιος Παΐσιος ο Αγιορείτης

Image not found or type unknown

Ο Όσιος Παΐσιος ο Αγιορείτης στα Φάρασσα της Καππαδοκίας το 1972 μ.Χ.

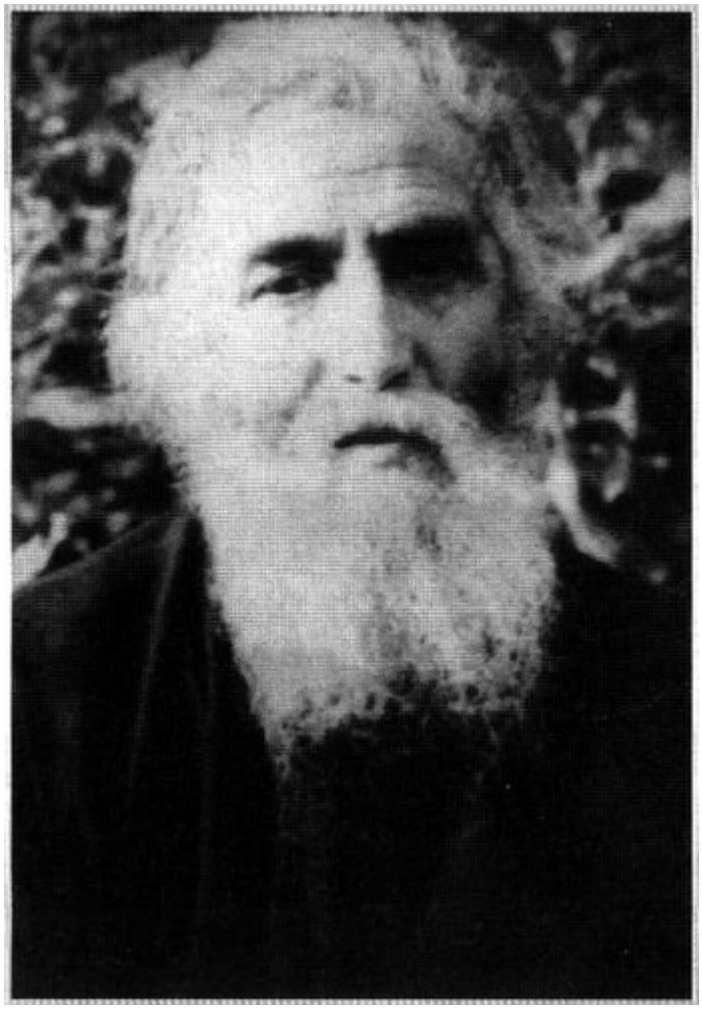

Όσιος Παΐσιος ο Αγιορείτης

Όσιος Παΐσιος ο Αγιορείτης

Image not found or type unknown

Όσιος Παΐσιος ο Αγιορείτης

Image not found or type unknown

Όσιος Παΐσιος ο Αγιορείτης

Όσιος Παΐσιος ο Αγιορείτης

Image not found or type unknown

Όσιος Παΐσιος ο Αγιορείτης

Όσιος Παΐσιος ο Αγιορείτης

Ο Όσιος Παΐσιος ο Αγιορείτης με τον καθηγητή Γεώργιο Μαντζαρίδη

Image not found or type unknown

Ο Όσιος Παΐσιος ο Αγιορείτης με τον καθηγητή Γεώργιο Μαντζαρίδη

Όσιος Παΐσιος ο Αγιορείτης

Image not found or type unknown

Όσιος Παΐσιος ο Αγιορείτης

Το τελευταίο Πάσχα του Οσίου Παΐσιου του Αγιορείτη

Η Διαθήκη του Οσίου Παΐσιου του Αγιορείτη

Image not found or type unknown

Η Διαθήκη του Οσίου Παΐσιου του Αγιορείτη

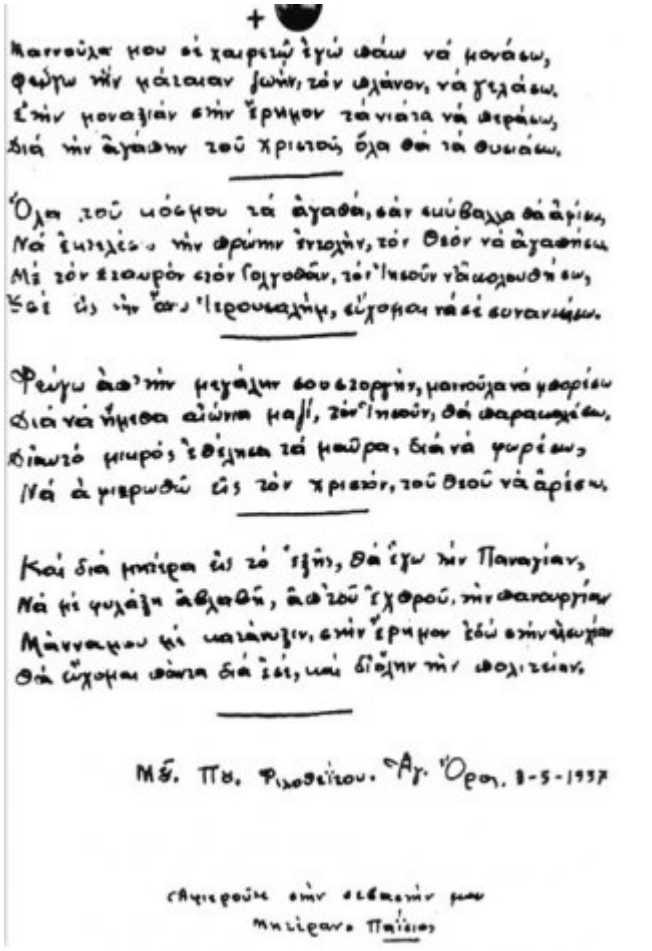

+

Μαννούλα μου σὲ χαιρετῶ ἐγὼ πάω νὰ μονάσω,
φεύγω τὴν μάταιαν ζωὴν, τὸν πλάνον, νὰ γελάσω.
Ἐπὶν μοναξιὰν στὴν ἔρημον τὰ νιάτα νὰ περάσω,
Διὰ τὴν ἀγάπην τοῦ Χριστοῦ, ὅλα θὰ τὰ θυσιάσω.

Ὅλα τοῦ κόσμου τὰ ἀγαθὰ, σὰν σκύβαλλα θὰ ἀφίσω,
Νὰ ἐκτελέσω τὴν πρώτην ἐντολὴν, τὸν Θεὸν νὰ ἀγαπήσω.
Μὲ τὸν Σταυρὸν στὸν Γολγοθᾶν, τὸν Ἰησοῦν νὰ κολουθήσω,
Ὅσε εἰς τὴν ἄνω Ἱερουσαλὴμ, εὔχομαι νὰ σὲ συναντήσω.

Φεύγω ἀπ' τὴν μεγάλην σου στοργὴν, μαννοῦλα νὰ μπορέσω
Διὰ νὰ ἤμεθα αἰώνια μαζί, τὸν Ἰησοῦν, θὰ παρακαλέσω,
Διαυτὸ μικρὸς ἐθέλησα τὰ μαῦρα, διὰ νὰ φωρέσω,
Νὰ ἀφιερωθῶ εἰς τὸν Χριστὸν, τοῦ Θεοῦ νὰ ἀρέσω.

Καὶ διὰ μητέρα εἰς τὸ ἑξῆς, θὰ ἔγω τὴν Παναγίαν,
Νὰ μὲ φυλάξῃ ἀβλαβῆ, ἀπ' τοῦ ἐχθροῦ, τὴν πανουργίαν
Μάνναμου μὲ κατάνυξιν, στὴν ἔρημον ἐδὼ στὴν εὐσυχίαν
Θὰ εὔχομαι πάντα διὰ ἐσὲ, καὶ δίδην τὴν πολιτείαν.

Μοῦ. Πυ. Φιλοθεΐτου. Ἁγ. Ὄρος. 8-5-1957

Ἀφιερούτε στὴν σεβαστήν μου
Μητέραν. Παΐσιος

Όσιος Παΐσιος ο Αγιορείτης – Ποίημα στην μητέρα του

Το εκκλησάκι μέσα στο κελί του Οσίου Παΐσιου του Αγιορείτη στην «Παναγούδα»

Image not found or type unknown

Το εκκλησάκι μέσα στο κελί του Οσίου Παΐσιου του Αγιορείτη στην «Παναγούδα»

Ο σκάμνος όπου συνήθιζε να προσεύχεται ο Όσιος Παΐσιος ο Αγιορείτης (οι εικόνες που έχ

Image not found or type unknown

Ο σκάμνος όπου συνήθιζε να προσεύχεται ο Όσιος Παΐσιος ο Αγιορείτης (οι εικόνες που έχουν τοποθετηθεί στα αριστερά του σκάμνου είναι των Αγίων που εμφανίστηκαν στον Όσιο Παΐσιο τον Αγιορείτη)

Η Παναγούδα, το κελάκι του Οσίου Παΐσιου του Αγιορείτη

Η Παναγούδα, το κελάκι του Οσίου Παΐσιου του Αγιορείτη

Image not found or type unknown

Η Παναγούδα, το κελάκι του Οσίου Παΐσιου του Αγιορείτη

Η Παναγούδα, το κελάκι του Οσίου Παΐσιου του Αγιορείτη

Image not found or type unknown

Η Παναγούδα, το κελάκι του Οσίου Παΐσιου του Αγιορείτη

Η ζακέτα του Οσίου Παΐσιου του Αγιορείτη

Image not found or type unknown

Η ζακέτα του Οσίου Παΐσιου του Αγιορείτη

PAISIOS_1_560_420

Image not found or type unknown

Εργόχειρα του Οσίου Παΐσιου του Αγιορείτη

Image not found or type unknown

Εργόχειρα του Οσίου Παΐσιου του Αγιορείτη

Ο τάφος του Οσίου Παΐσιου του Αγιορείτη

Image not found or type unknown

Ο τάφος του Οσίου Παΐσιου του Αγιορείτη

Ο τάφος του Οσίου Παΐσιου του Αγιορείτη

Ο τάφος του Οσίου Παΐσιου του Αγιορείτη

Image not found or type unknown

Ο τάφος του Οσίου Παΐσιου του Αγιορείτη

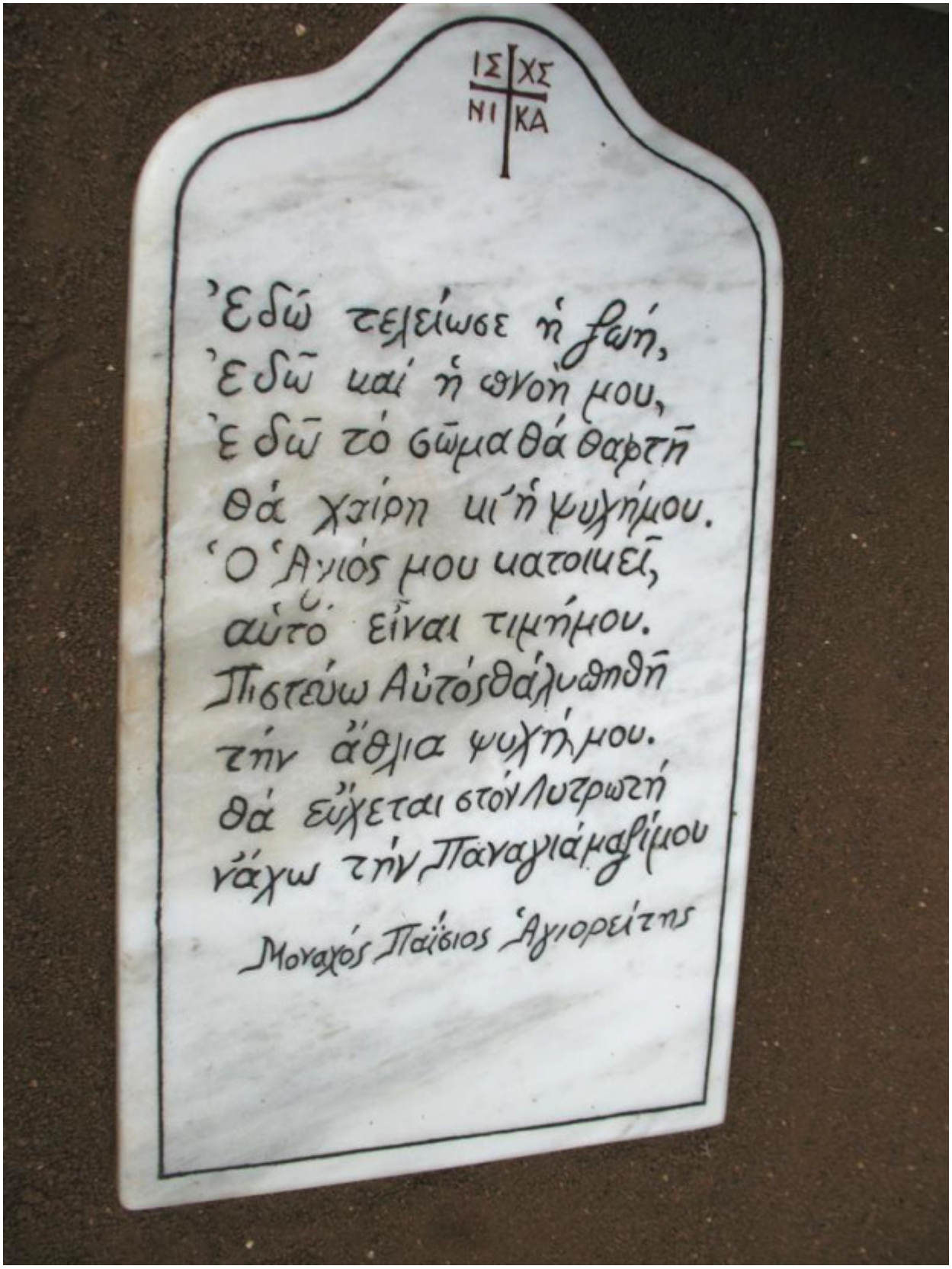

Ο τάφος του Οσίου Παΐσιου του Αγιορείτη

Το σπίτι του Οσίου Παΐσιου του Αγιορείτη στο χωριό του στα Φάρασα

Image not found or type unknown

Το σπίτι του Οσίου Παΐσιου του Αγιορείτη στο χωριό του στα Φάρασα

Πηγές: saint.gr– romnios.gr